

LILLA TEAM

Lilla team er for pasienter med diagnose: Hjerneslag eller traumatisk hjerneskade.

Primærrehabilitering: Brukere med hjerneslag etter akuttbehandling i slagenhet som trenger rask og intensiv oppfølging og som har rehabiliteringspotensiale.

Senrehabilitering: Intensiv trening lengre ute i pasientforløpet, kronisk fase.

Brukere som har hatt utfall i en lengre periode, og som kan nyttiggjøre seg av rehabilitering.

Hånd- og armtrening (CI-terapi): Gruppetilbud. Brukere med hjerneslag som har behov for intensiv hånd og armtrening.

Tilbudene gjelder for voksne over 18 år.

Teamet består av leger, fysioterapeuter, ergoterapeuter, sykepleiere, psykolog, logoped, synspedagog, sosionom, rehabiliteringsassistent.

Andre fagpersoner som ortopediingeniør og ernæringsfysiolog kobles inn ved behov.

Et rehabiliterings opphold i Lilla team har 3-4 ukers varighet.

I 2020:

Deltok 120 personer i program i regi av Lilla team

Gjennomsnittsalderen var 68 år

Kjønnfordeling 2020

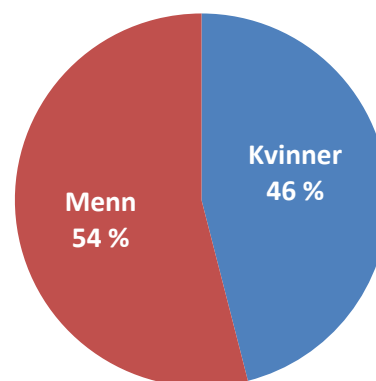

Flere og mer nøyaktige resultater for bl.a. Lilla team finnes på hjemmesiden under **Forskning og utvikling**

RESULTATER – ANKOMST TIL AVREISE

Målt via spørreskjemaer som utfylles ved ankomst og avreise. Etter at den individuelle vurderingen med helsepersonell er gjort, blir skjemaene brukt til person-anonym statistikk beregning.

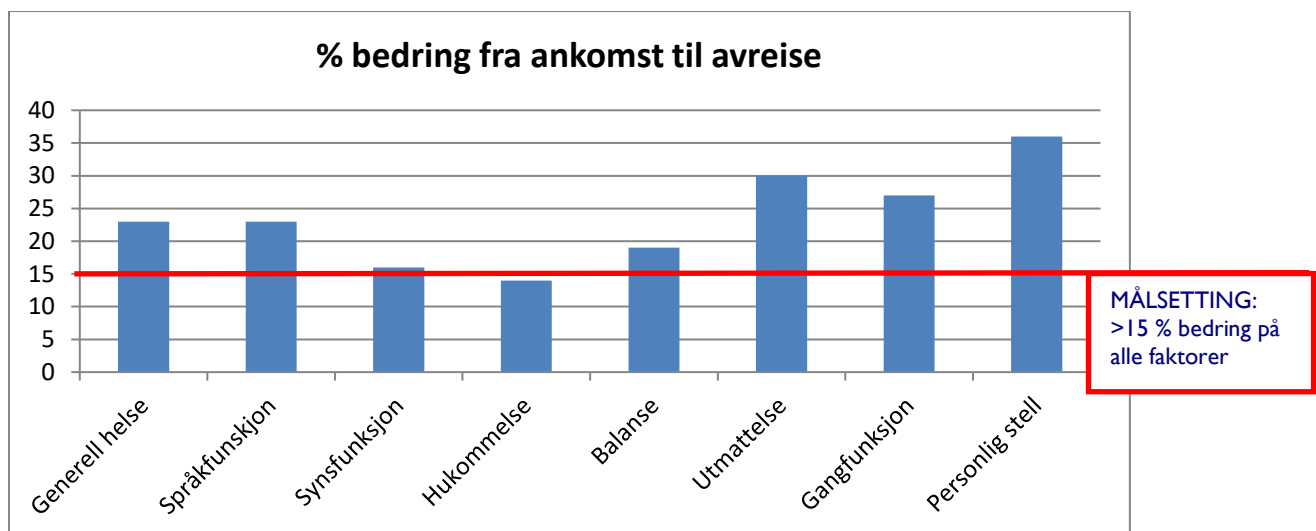
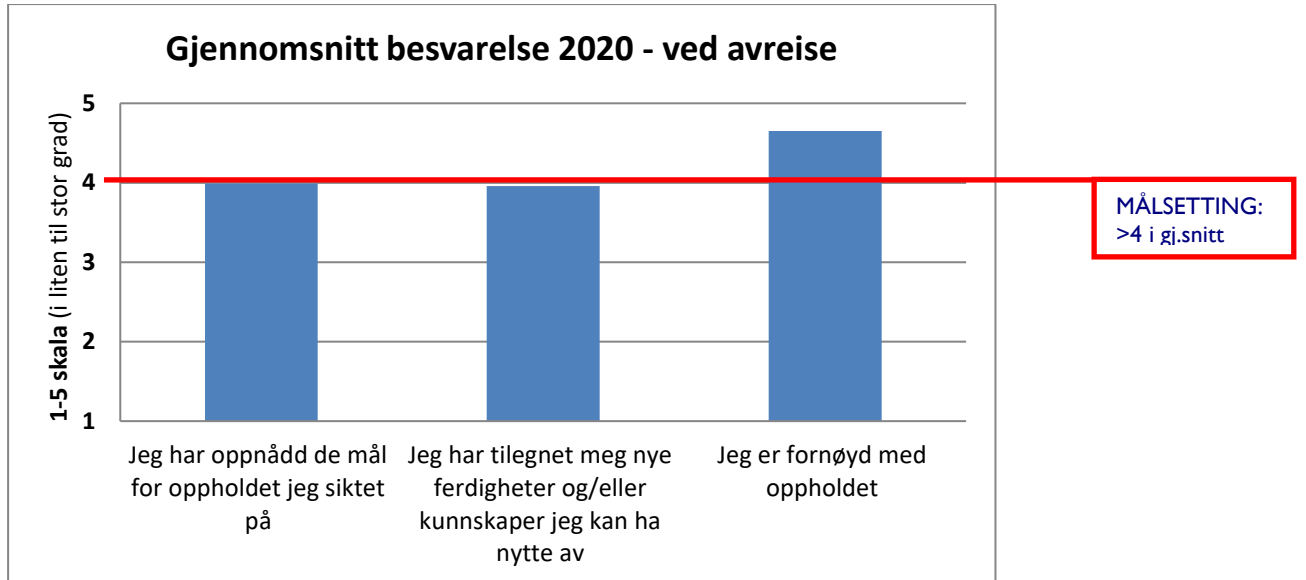

Med stor grad av variasjon i aktuell problemstilling viser vi kun forandring for de dårlige i hver kategori

Andel som krysset grensen fra opplevd dårlig helse til opplevd god helse: **83 %**

MÅLSETTING: Minst 50 %

Ankomst til avreise kommentar

Godt fornøyde pasienter som har opplevd helse-/funksjons-bedring i løpet av oppholdet

Teamets resultatmålsetting er stort sett innfridd med margin

RESULTATER TRE MÅNEDER ETTER AVREISE

Basert på besvarelse av brevutsendt spørreskjema 3 måneder etter avreise, også med sammenlikning av status ved ankomst

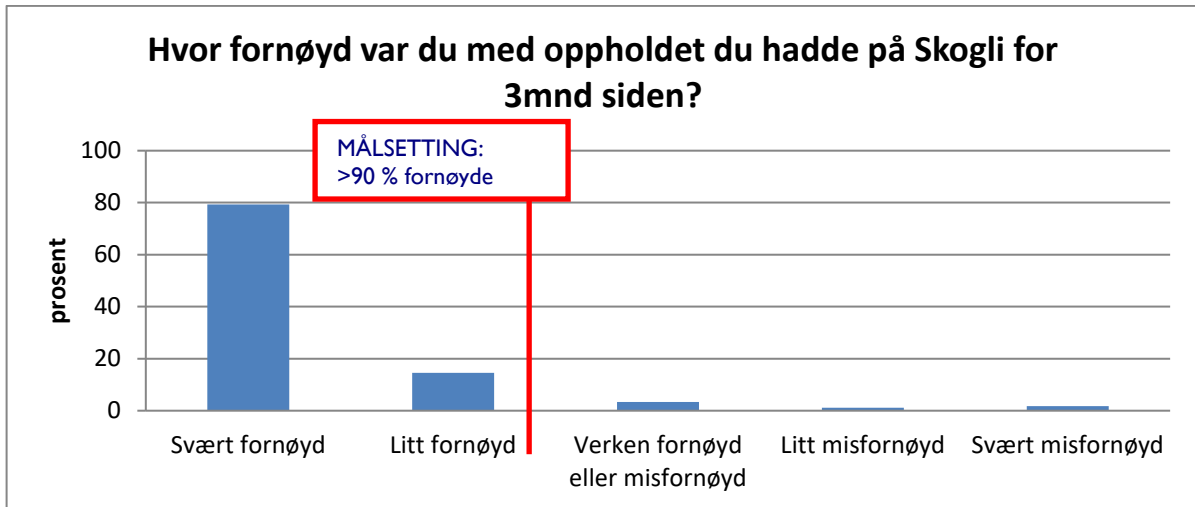

91 % vil anbefale noen i samme situasjon (som de var i for et halvt år siden) om å søke seg til Skogli, 8 % svarer KANSKJE og 1 % svarer NEI

76 % ga Skogli "æren" for livsstilsendringer de gjennomført etter hjemkomst (Noe – Svært mye)

Andel som krysset grensen fra opplevd dårlig helse v/ankomst til opplevd god helse 3mnd etter avreise: **56 %**

MÅLSETTING:
Minst 50 %

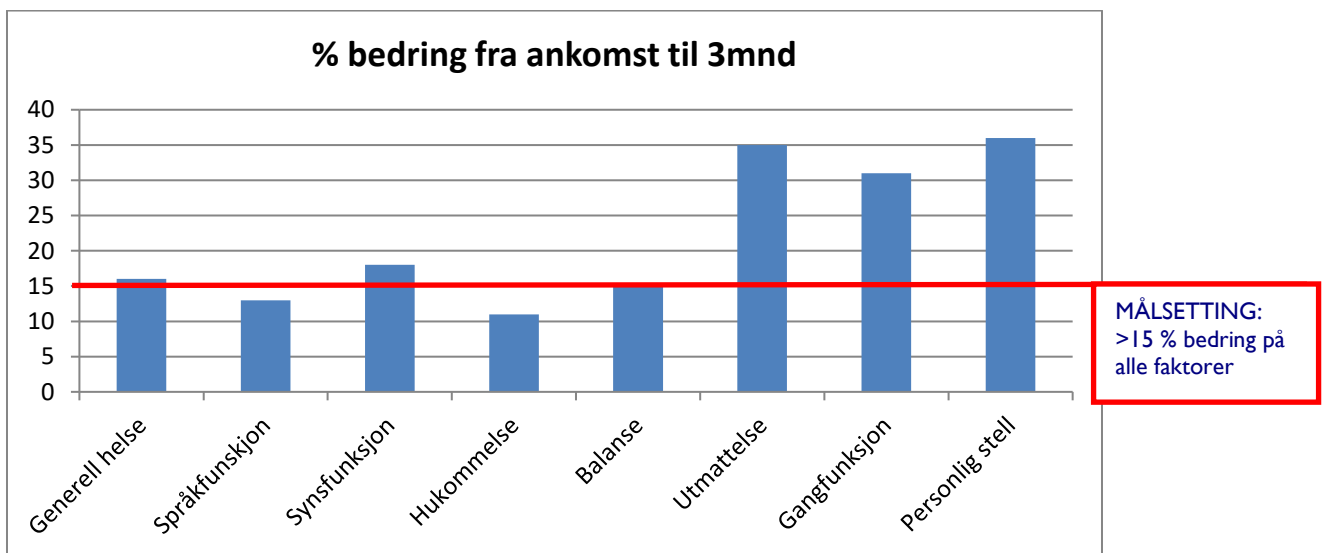

Med stor grad av variasjon i aktuell problemstilling viser vi kun forandring for de dårlige i hver kategori

Resultat 3 måneder etter avreise - kommentar

Også 3 måneder etter avreise er pasientene stort sett meget godt fornøyde med sitt Skogli-opphold. At spesielt praktisk hverdagsfunksjon (gåing/personlig stell) er så mye bedre enn før ankomst er meget positivt. At over halvdel av de som angav sin helse som dårlig før ankomst mener den 3mnd etter avreise er god er også hyggelig.

Teamets resultatmålsetting er stort sett innfridd.

RESULTATER 12 MÅNEDER ETTER AVREISE

Basert på besvarelse av brevutsendt spørreskjema 1 år etter avreise, også med sammenlikning av status ved ankomst

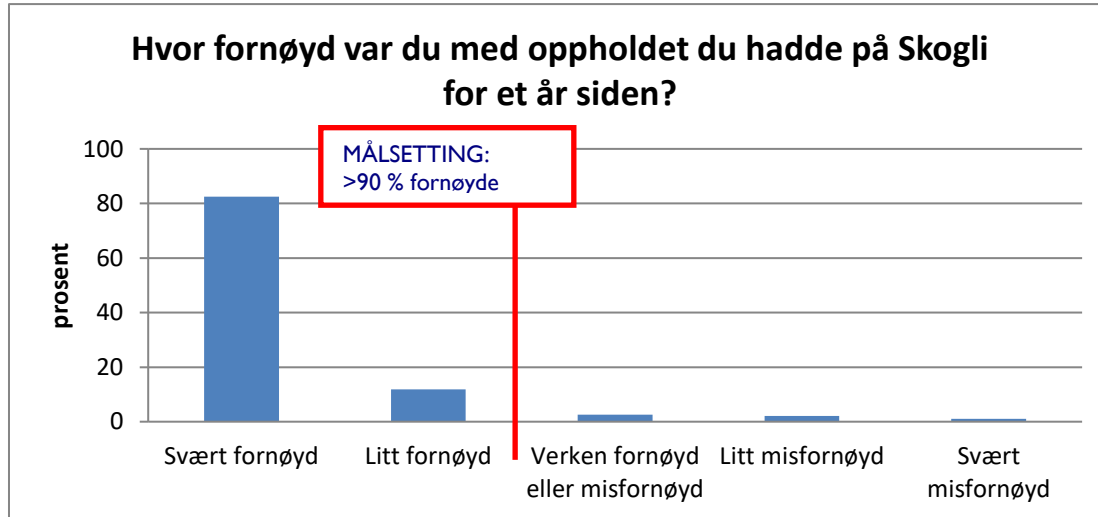

93 % vil anbefale noen i samme situasjon (som de var i for et år siden) om å søke seg til Skogli, 5 % svarer KANSKJE og 2 % svarer NEI

Andel som krysset grensen fra opplevd dårlig helse v/ankomst til opplevd god helse 1 år etter avreise: **58 %**

MÅLSETTING:
Minst 30 %

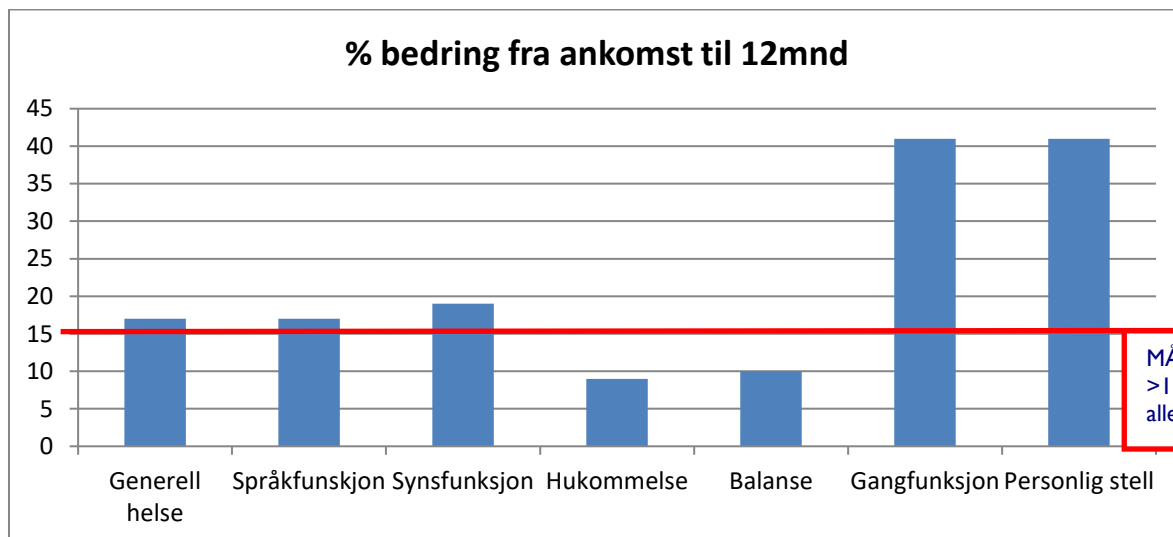

Med stor grad av variasjon i aktuell problemstilling viser vi kun forandring for de dårlige i hver kategori

Resultat 12 måneder etter avreise - kommentar

Også 12 måneder etter avreise er pasientene stort sett meget godt fornøyd med sitt Skogli opphold. At spesielt praktisk hverdagsfunksjon (gåing/personlig stell) er så mye bedre enn før ankomst er meget positivt. At halvdel av de som angav sin helse som dårlig før ankomst mener den 1 år etter avreise er god er også hyggelig.

Teamets resultatmålsetting er stort sett innfridd med margin